રાજકોટ આદિ થઈ ચૈત્ર સુદ ૧ ના તીર્થાધિરાજ શ્રી શત્રું-જયની યાત્રા કરી પાલીતાણા પધાર્યા. અને મુનિરાજ શ્રી સુશીલવિજયજી મહારાજ સાહેબના સદુપદેશથી મારવાડમાં કાલંદ્રી નિવાસી સોલાપુરવાળા શા વેલાજી મુલચંદ ફર્મના શા શંકરલાલજીના ધર્મપત્નિ અખિલ સૌભાગ્યવતી ગજરાબેન તરફથી પાલીતાણામાં એકલાખ રૂપીયાના ખર્ચે બંધાવેલ નૂતન ધર્મશાલામાં તેમની વિનંતિથી ઊતર્યા. ધર્મશાલાનું નામ ઓસવાલ ભુવન રાખવાનું હતું પણ શંકરલાલજીએ આ નામ ઓશવાલ જ્ઞાતિનું હોવાથી મહારાજશ્રીને બીજું નામ રાખવા માટે વિનંતિ કરી ત્યારે મહારાજશ્રીએ આનંદ ભુવન એવું નામ નૂતન ધર્મશાલાનું આપવાનો ઉપદેશ કર્યો તે પ્રમાણે ધર્મશાલાનું આનંદ ભુવન નામ રાખી ચૈત્રસુદી ૮ આઠમથી જૈન યાત્રાળુઓ માટે ખુલ્લી મૂકવામાં આવી.

નૂતન ધર્મશાળા આનંદ ભુવનમાં ચાતુર્માસ કરવા માટે વિનંતિ હોવા છતાં જામનગરવાળાઓનો વિશેષ આગ્રહ હોવાથી મહારાજશ્રીએ અક્ષય તૃતીયા પછી પાલી-તાણાથી વિહાર કરી ચાતુર્માસ માટે જામનગર પધાર્યા અને સંવત ૨૦૧૫ નું ચાતુર્માસ જામનગરમાં દેવબાગ ઉપાશ્રયમાં કર્યું. ચાતુર્માસ દરમ્યાન સંસ્કૃત ધાતુકોષ, ગુજરાતી અર્થ સહિત કરવાની ખાસ ઈચ્છાહતી. પરંતુ 'સંસાર ચક્ર અને ચારગતિ ભ્રમણ પાપ પુન્ય ફલ' નામના ગ્રંથનું કામ ચાલતું હોવાથી અને સમય વધારે ન મલવાથી ધાતુકોષનું કામ આગળ ઉપર રાખ્યું. ચાતુર્માસ પૂર્ણ થતાં

જામનગરથી વિહાર કરી પાલીતાણા પધાર્યા, અને જામનગર વાળા શા અમૃતલાલ લાલજીની વિનંતિથી પાલીતાણામાં જામનગરવાળી ધર્મશાળામાં ઉતર્યા. અને તેમની વિનંતિથી ૨૦૧૬ નું ચાતુર્માસ પાલીતાણામાં જામનગરવાળી ધર્મ-શાળામાં કર્યું. ચાતુર્માસ દરમ્યાન પંડીત અમૃતલાલ સલોત પાસે સિદ્ધહેમ શબ્દાનુંશાસનનો આઠમો અધ્યાય પ્રાકૃત વ્યા-કરણનો અભ્યાસ કર્યો. અને સંસ્કૃત ધાતુકોષનું કામ પંડીત અમૃતલાલ સલોતને કરવા માટે સોંપ્યું. વળી ધર્મશાળાના વિશાળ હોલમાં ચારે મહિના વ્યાખ્યાન વાંચવામાં આવ્યું. અને પર્વાધિરાજ શ્રી પર્યુષણા પર્વ ઠાઠમાઠથી ઉજવવામાં આવ્યું. ચાતુર્માસ પૂર્ણ થતાં પાલીતાણાથી વિહાર કરી વિચ-રતા વિચરતા પચ્છેગામ પધાર્યા ત્યાં શ્રી સંઘની વિનંતિથી માગસર સુદિ સાતમના શુભ દિવસે નૂતન જિનમંદિરમાં પ્રતિમાજીનો પ્રવેશ મહોત્સવ કરાવ્યો. અને મૌન એકાદશીની આરાધના કરાવી ત્યાંથી વિહાર કરી ધંધુકા પધાર્યા. ત્યાં શા. પોપટલાલ પાનાચંદના બેન સુશીલાના લગ્ન પ્રસંગે મહારાજ સાહેબની નિશ્રામાં શાંતિ સ્નાત્ર સહિત અષ્ટાન્હિકા મહોત્સવ ઉજવવામાં આવ્યો. ત્યાંથી વિહાર કરી મહારાજ સાહેબ ખંભાત પધાર્યા અને પૌષદશમી ખંભાતમાં ઉજવી ત્યાંથી વિહાર કરી અમદાવાદ ડેહલાના ઉપાશ્રયે પધાર્યા અને ત્યાં બિરાજતા પૂજ્ય ગુરૂદેવ શ્રી ૧૦૦૮ શ્રી આચાર્ય શ્રી વિજય મહેન્દ્રસૂરીશ્વરજી મહારાજ સાહેબને વંદન કરી ઉલ્લાસ પામ્યા. ત્યારબાદ પૂજ્ય ગુરૂદેવની આજ્ઞાથી અમદાવાદથી મુંબઈ તરફ વિહાર કર્યો અને વડોદરા પધાર્યા

ત્યાંથી ડભોઈ થઈ કારવણ પધાર્યા. કારવણમાં નૂતન જિન મંદિરમાં પ્રતિમાજીનો પ્રવેશ કરાવવાનો હોવાથી શ્રી સંઘની આગ્રહ ભરી વિનંતીથી ત્યાં થોડા દિવસની સ્થિરતા કરી. અને મહા શુદિ ૧૦ ના શુભ દિવસે ઘણીજ ધામધુમ સાથે પ્રતિમાજીનો નૂતન જિનમંદિરમાં પ્રવેશ મહોત્સવ કરાવ્યો. કારવણમાં નૂતન જિનમંદિર કરાવતાં જગ્યાના સંકોચને કારણે ઉપાશ્રયના મકાનની જગ્યા પણ જિન-મંદિરમાં ભેળવી એ વિશાલ જગ્યામાં ભવ્ય જિનમંદિર કરાવવામાં આવ્યું હતું જેથી મહારાજ સાહેબે શ્રી સંઘને સદુપદેશ આપી ઉપાશ્રય માટે એક ગૃહસ્થનું મકાન રૂપીયા ૬૫૦૧ મા લેવરાવ્યું અને ત્યાં ઉપાશ્રય કરાવવાનું નક્કી કરી કારવણથી વિહાર કરી સુરત પધાર્યા. ત્યાં વડાચૌટાના ઉપાશ્રયમાં ૮ દિવસની સ્થિરતા કરી. ત્યાંથી વિહાર કરી વિચરતા વિચરતા મુંબઈ પધાર્યા. મુંબઈ ભાયખલામાં સંઘની વિનંતિથી ચૈત્રી ઓળી કરાવી અને ભગવાન મહા-વીર સ્વામીના જન્મ કલ્યાણકનો વરઘોડો કઢાવવાનું ચાલુ કર્યું. અને બોરીવલીના શ્રી સંઘની વિનંતિથી ૨૦૧૭ નું ચાતુર્માસ ત્યાં કર્યું. ચાતુર્માસમાં સંસાર ચક્ર યાને ચાર-ગતિ ભ્રમણ પાપ પુન્યફળ નામનો ગ્રંથ સચિત્ર ગુજરાતી ભાષામાં પુસ્તક રૂપે બહાર પાડવાનું કામ ચાલુ કર્યું. ચાતુર્માસ પછી વિહાર કરી શેષકાળમાં મુંબઈમાં વિચરી અનેક સ્થળોની વિનંતિ હોવા છતાં ઠાણાના શ્રી સંઘની આગ્રહભરી વિનંતિથી ૨૦૧૮ નું ચાતુર્માસ ઠાણા કર્યું.

ઠાણાના ચાતુર્માસમાં શાસનની સારી પ્રભાવના કરાવી અને મહારાજ સાહેબે ત્રિષષ્ટિ શલાકા પુરૂષ યાને ચિત્રમય જૈન જગત નામના ગ્રંથનો પ્રારંભ કર્યો. અને સંસાર ચક્રની ગુજરાતી ૨૦૦૦ નકલો બહાર પાડી. તેમજ હિન્દી સંસાર ચક્રનું કામ ચાલુ કર્યું. ચાતુર્માસ પછી ઠાણાથી વિહાર કરી કલ્યાણ પધાર્યા અને ત્યાં થોડા દિવસની સ્થિરતા કરી. મહારાજ સાહેબના સદુપદેશથી માસ્તર શા હિંમતલાલ રખબાજીનાં માતુ શ્રી રાજીબાઈ તરફથી છહરી પાળતો અગાસી તીર્થયો સંઘ કાઢવામાં આવ્યો. કલ્યાણથી ભીંવડી થઇ અગાસીમાં સંઘવીને માલ પહેરાવી વસઈ ભાઈંદર થઈ ઠાણા પધાર્યા ત્યાં દરેક ગામમાં નોકારસી આદિ કરી સારો લાભ લીધો. ઠાણાથી કલ્યાણ શ્રી સંઘ સાથે મહારાજ સાહેબ વાજતે ગાજતે પધાર્યા. ત્યાંપણ સંઘવીના તરફથી નોકારસી તથા મહોત્સવ કરવામાં આવ્યો. મહારાજ સાહેબ કલ્યાણથી વિહાર કરી અબંરનાથ બદલાપુર નેરલ થઈ કરજત પધાર્યા

કરજતમાં મહારાજ સાહેબના સદુપદેશથી શા પ્રતાપ ચંદ નવલાજીના સુપુત્ર સાગનેસમલ પ્રતાપચંદજી તરફથી નોકારસી કરવામાં આવી. તેમજ બીજા ભાઇઓ તરફથી પણ સ્વામિ વત્સલ તથા પૂજા પ્રભાવના કરવામાં આવી. મહારાજ સાહેબ કરજતથી વિહાર કરી ખાપોળી પધાર્યા ત્યાં શ્રી સંઘમાં ૧૦ વરસથી કુસુંપ ચાલતો હતો તે કુસુંપ ૮ દિવસની તનતોડ મહેનત કરી શ્રી સંઘમાં શાંતિ

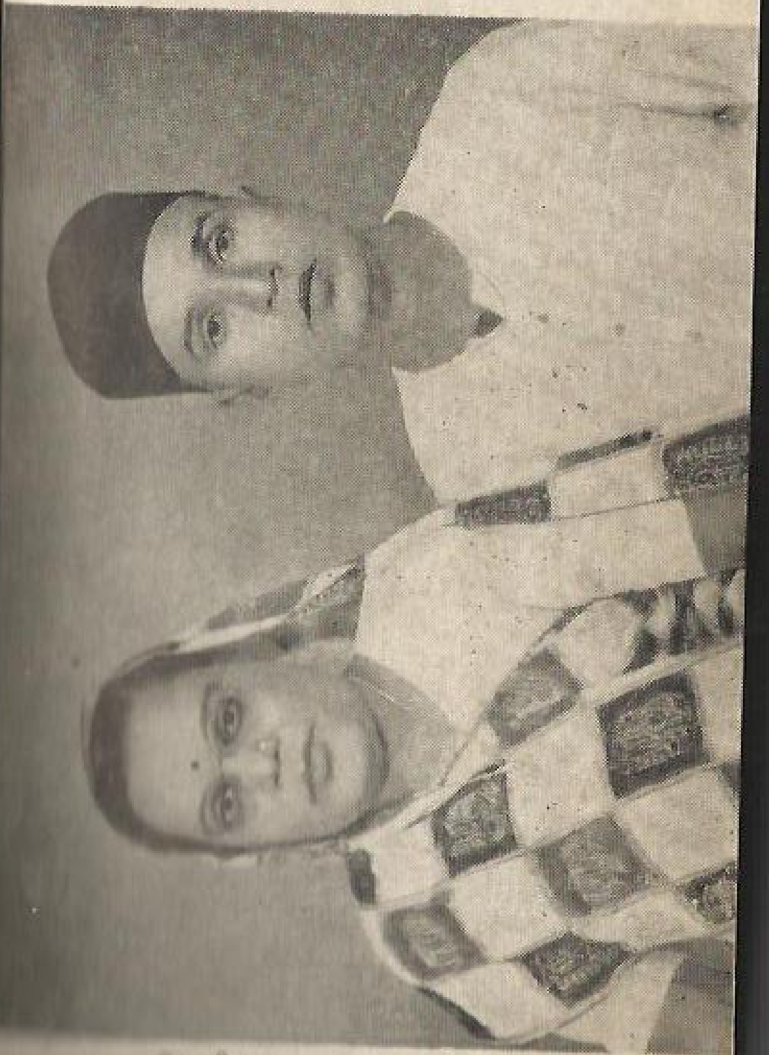

ઉદારદીલ શા. ભુખાલાલ કેશવલાલ
તથા તેમના સ્વ. ધર્મપત્નિ લીલાવતીબેન દેવશાનો પાડો અમદાવાદ.

સ્થાપી ત્યાંથી વિહાર કરી તલેગામ થઇ પુના પધાર્યાં પુનામાં ૧૫ દિવસની સ્થિરતા કરી તલેગામ શ્રી સંઘના આગ્રહથી ચૈત્રી ઓળી કરાવવા માટે તલેગામ પધાર્યાં. તલેગામમાં વીસા ઓસવાલ, દસા ઓસવાલ તથા ગુજરાતી આમ ત્રણ ફિરકાનાં શ્રી સંઘમાં કુસંપ હતો તે મટાડી શાંતિ સ્થાપી ચૈત્રી ઓળીમાં સિદ્ધચક્ર બૃહદ પૂજન સાથે અષ્ટાન્હિકા ઓચ્છવ કરાવી માલુંગાનો સંઘ કઢાવી કલ્યાણ-વાળા શા બાબુલાલ ફોજાજીની ચાતુર્માસની વિનંતિ હોવાથી કલ્યાણના શ્રી સંઘ સાથે માલુંગામાં અક્ષય ત્રીતીયાના દિવસે ચાતુર્માસની જે કોબીવલી માલુંગાથી વિહાર કરી તલેગામ થઇ કામશેટ પધાર્યાં. ત્યાં નાનાવાળા શા બાબુલાલ ફોજાજી તરફથી માલુંગાનો સંઘ કઢાવવામાં આવ્યો. ત્યાંથી વિહાર કરી લોનાવલા થઇ મુંબઇ પધાર્યાં મુંબઇમાં થોડા દિવસ વિચરી થાણા થઇ ડોંબીવલી પધાર્યાં. અને પારસ ભુવનમાં સવારના વ્યાખ્યાનમાં પારસ ભુવનના માલિક બાબુભાઇ તરફથી તેમની બીલ્ડીંગમાં ઘર દેરાસર કરવાનું નક્કી કર્યું. અને બપોરના વ્યાખ્યાનમાં જુદા જુદા ભાઈઓ તરફથી [illegible] અને પારણું કરાવવાનું નક્કી કરવામાં આવ્યું. એક દિવસમાં આ પ્રમાણે શાસન પ્રભાવના કરી મહારાજ સાહેબ ત્યાંથી વિહાર કરી ચાતુર્માસ પ્રવેશ માટે [illegible] દિવસે કલ્યાણ પધાર્યા. કલ્યાણના શ્રી સંઘનો અને ચાતુર્માસ કરાવનાર શા બાબુલાલ ફોજાજીનો ઉત્સાહ કાંઇ [illegible] હતો કે જેમને બે બેન્ડવાજા અને બીજી મંડળીઓ

સાથે મહારાજ સાહેબ શ્રી સુશીલ વિજયજીને કલ્યાણ
સ્ટેસનથી પ્રવેશ કરાવી માર્ગમાં ઉપાશ્રય આવતા બે કલાકનો
સમય લાગ્યો હતો. ઠેકઠેકાણે ગહુંલીઓ કાઢવામાં આવી
હતી. પતાકાઓથી રસ્તાઓ શણગારવામાં આવ્યા હતા
ઘણાજ ઠાઠમાઠથી પ્રવેશ કરી મહારાજ સાહેબ શ્રી સંઘ
સાથે મંદિરજીમાં વિધિવત્ શ્રી નમિનાથ પ્રભુના દર્શન
કરી ઉપાશ્રય પધાર્યા. અને માંગલિક પ્રવચન કર્યું. કલ્યાણ
ચાતુર્માસમાં ચૌદપૂર્વ અષ્ટ મહાસિદ્ધિ, અક્ષયનિધિ અને
માસખમણ, પાસખમણ, અઠ્ઠાઇ આદિ તપસ્યાઓ તથા
નોકારસી અને સ્વામી વત્સલ આદિ થયા નેરલ ગામથી
મંદિરજીના માટે ટીપ કરાવા આવ્યા તેમાં મહારાજ સાહેબના
સદુપદેશથી રૂપિયા લગભગ ચાર હજાર એકઠા કરાવવામાં
આવ્યા. નેરલમાં જૈનોના ૮ આઠ ઘર હોવાથી મંદિરજીના
નિભાવમાટે કાંઇક વ્યવસ્થા થવી જોઇએ એવો વિચાર કર્યો
મહારાજ સાહેબે કલ્યાણ વાળા શા બાબુલાલ હીરાજી
જેને મહારાજ સાહેબને ચાતુર્માસ કરાવેલ તે અને બીજા
શા શેષમલ નોપાજી એમ બે જણા મળીને નેરલમાં ઉપ
ધાન તપ કરાવવાનું નક્કી કર્યું. અને જે આવક થાય
નેરલ મંદિરના માટે રાખવી. મહારાજ સાહેબે કલ્યાણ
૨૦૧૯ નું આદર્શ એવું ચોમાસું પૂર્ણ કરી ત્યાંથી વિહાર
કરી ઉપધાન તપ કરાવવા માટે નેરલ પધાર્યા. પૂજ્ય
ગુરૂદેવ આચાર્ય શ્રી ૧૦૦૮ શ્રી વિજય મહેન્દ્ર સૂરીશ્વર
મહારાજ સાહેબની આજ્ઞાથી તથા તેમણે મોકલેલ સુમુહૂર્ત
સંવત ૨૦૨૦ ના પોષ સુદિ ૮ ના શુભ દિવસે ઉપધાન

તપ ચાલુ કર્યાં. ઉપધાન તપની વ્યવસ્થા નેરલવાળા
શા વાલાજી ચેલાજીના સુપુત્ર શા મીયાચંદ વાળાજીએ બે
મહીના સુધી વ્યાપાર ધંધો છોડી ખડે પગે ઉપધાન તપ
વાળા તેમજ તેમને સાતા પૂછવા આવનાર મહેમાનોની
સારી એવી સેવાભક્તિ કરી. ઉપધાન તપ પૂર્ણ થતાં સંવત
૨૦૨૦ ના મહાવદ ૧૧ ના દિવસે તપવાળાઓને માળા
પહેરાવવામાં આવી તથા વરઘોડો અને શાંતિ સ્નાત્ર સાથે
અષ્ટાન્હિકા મહોત્સવ કરવામાં આવ્યો. ઉપધાન તપની
આવક લગભગ વીસ હજારની થઈ. માળાના દિવસે લગભગ
પાંચ હજારની મેદની મળી અને ઘણાજ ઠાઠમાઠથી ઉપધાન
તપની પૂર્ણાહુતિ થઇ. મહારાજ સાહેબ નેરલથી વિહાર
કરી કરજત પધાર્યા. ત્યાંથી વિહાર કરી ખાપોલી થઇ
[illegible]પાડા ગામે પધાર્યા; ત્યાં ઘરદેરાસર કરવાનું નક્કી
કરી પાલી થઈ કોલાડ પધાર્યા. ત્યાં રોહાવાળા વિનંતિ
કરવા આવ્યા. તેમની વિનંતિથી મહારાજ સાહેબ રોહા
પધાર્યા. ત્યાં થોડા દિવસની સ્થિરતા કરી શ્રી સંઘમાં જે
કુસંપ હતો તે દૂર કરી ત્યાંથી વિહાર કરી ઇંદાપુર પધાર્યા.
ત્યાં શા [illegible]મલ ફુલાજી તરફથી સ્વામિવત્સલ તથા પૂજા
ભણાવવામાં આવી. ત્યાં રેવદંડા વાળા વિનંતિ
કરવા આવ્યા તેમની વિનંતિથી મહારાજ સાહેબ નાગુથાણા
થઈ રેવદંડા પધાર્યા. અને ત્યા ચૈત્રી ઓળીમાં શ્રી સિદ્ધ-
ચક્ર પૂજન સહિત અષ્ટાન્હિકા ઓચ્છવ કરાવવામાં
આવ્યો. રેવદંડામાં મંદિર માર્ગી અને તેરાપંથી સમાજમાં